

Morning Brief

Daily | July 11, 2024

JCI Movement

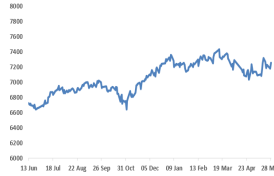

Today's Outlook:

- Indeks S&P 500 ditutup di atas 5.600 untuk pertama kalinya pada perdagangan hari Rabu (10/7/24), dipimpin oleh sektor Teknologi dan berlanjutnya harapan untuk penurunan suku bunga yang lebih cepat setelah Fed Chairman Jerome Powell menyampaikan statement yang kedua di hadapan Kongres, sehari sebelum rilis data inflasi terbaru. S&P 500 naik 1% ke level 5.633,50, merupakan rekor ke-enam berturut-turut. NASDAQ Composite menguat 1% ke penutupan tertinggi sepanjang masa. Dow Jones Industrial Average diperdagangkan 442 poin, juga 1% lebih tinggi. Sektor Teknologi terus mendukung sentimen positif pasar, terutama dibantu oleh menguatnya saham Nvidia, dan Apple Inc yang terapresiasi 1% di tengah optimisme investor atas penjualan iPhone di tahun 2024 akan meningkat 10% dibanding tahun lalu, berkat dukungan teknologi AI, demikian seperti dilaporkan Bloomberg. Sementara itu dari bank sentral AS, Federal Reserve Chairman Jerome Powell mengatakan pada hari Rabu bahwa dia terus melihat soft landing untuk ekonomi AS meskipun bank sentral masih terus berpegang erat dengan kebijakan moneter ketatnya dalam rangka menurunkan inflasi. Namun, Ketua Fed mengulangi pernyataan dari hari sebelumnya, mengatakan bahwa "menurunkan inflasi" bukan satu-satunya risiko dan bank sentral perlu "berhati-hati dengan kondisi pasar tenaga kerja." Komentar Powell ini membuat para pedagang sebagian besar mempertahankan peluang penurunan suku bunga di bulan September, dengan CME Fedwatch menunjukkan kemungkinan lebih dari 72% untuk penurunan 25 basis poin di bulan tersebut. Data Inflasi yang akan dirilis Kamis malam ini sekitar jam 1930WIB meramalkan US CPI melandai ke level 3.1% yoy di bulan June, serta Core CPI mungkin masih flat sekitar 3.4% yoy. Terkait data tenaga kerja, Initial Jobless Claims akan lebih bisa membentuk opini pasar setelah membandingkan hasil aktual dengan prediksi terdapat klaim pengangguran sebesar 236ribu pada pekan terbaru.
- MARKET ASIA & EROPA: Bicara tentang Inflasi, kemarin CHINA telah lebih dulu laporan CPI bulan June yang kembali terjerumus ke wilayah deflasi 0.2% yoy, lebih rendah dari estimasi & periode sebelumnya pada -0.1%. Demikian pula PPI yang masih terhimpit deflasi 0.8% yoy, walau laju penurunan harga di tingkat produsen ini telah melambat dibanding -1.4% pada bulan sebelumnya. Hari ini giliran JERMAN yang akan merilis angka CPI (June) di mana ekspektasi Inflasi segera mendekati ke level ECB 2%, yaitu pada tingkat 2.2% yoy, mendingin dari 2.4% bulan sebelumnya. Sementara itu INGGRIS berharap segera menjauh dari wilayah resesi yang sempat menghampirinya, dengan perkiraan GDP (May) akan mampu merangkak naik ke level 1.2% yoy, dari 0.6% di bulan sebelumnya, tentunya didukung oleh Industrial & Manufacturing Production (May) yang bisa semakin mantap di wilayah pertumbuhan positif.
- INDONESIA: adanya pertumbuhan positif sebesar 3.5% yoy pada Penjualan Sepeda Motor di bulan June turut menyumbangkan sentimen positif ke market secara IHSG kembali bukukan penguatan kali ini sebesar 17,24 pts ke level 7287 setelah sempat menyentuh titik High 7313.2 alias wilayah krusial >7300. NHKSI RESEARCH tetap menyarankan untuk para investor / trader set your Trailing Stop sambil let your profit run. Adapun penembusan wilayah Resistance kemarin tidak didukung oleh Foreign Net Buy yang terjadi beberapa hari sebelumnya, melainkan asing jual bersih (walau tipis) sebesar IDR 28.65 miliar.
- KOMODITAS: Saham Energi diperdagangkan lebih tinggi, secara harga MINYAK didukung oleh data yang menunjukkan persediaan minyak mentah dan bensin AS mingguan turun lebih dalam dari yang diharapkan. Data dari Energy Information Administration (EIA) yang dirilis pada hari Rabu, menunjukkan bahwa persediaan minyak AS secara tak terduga anjlok 3,4 juta barel minggu lalu, dibandingkan dengan ekspektasi adanya peningkatan 700.000 barel. Bicara mengenai komoditas lain, para analis optimis harga EMAS di semester kedua 2024 ini akan masih terus menguat, yang mana mereka meramalkan harga akan menyentuh rekor baru di pertengahan 2025, didorong oleh sejumlah faktor termasuk pembelian bank sentral, trend demand dari investor sendiri, serta kondisi makroekonomi.

Company News

- DEWA: Darma Henwa Teken Lagi Perpanjangan Bayar Utang IDR 358M
- AMMN: Smelter Amman Mineral Mulai Produksi Penuh Januari 2025
- TINS: Timah (TINS) Sebut Rogoh IDR 38M Buat Eksplorasi di Kuartal II

Domestic & Global News

Pembangunan IKN Molor, Menteri Basuki Blak-blakan Ungkap Kendalanya
Lampu Kuning Menyala! Inflasi China Juni 2024 Naik Tipis 0,2%

Sectors

	Last	Chg.	%
Industrial	1013.99	5.25	0.52%
Consumer Non-Cyclicals	710.22	3.20	0.45%
Healthcare	1434.08	5.45	0.38%
Infrastructure	1581.77	4.45	0.28%
Property	616.28	1.63	0.27%
Basic Material	1385.96	0.07	0.00%
Energy	2419.65	-1.96	-0.08%
Consumer Cyclical	737.03	-2.10	-0.28%
Transportation & Logistic	1300.73	-3.87	-0.30%
Finance	1387.54	-4.33	-0.31%
Technology	3271.96	-23.38	-0.71%

Indonesia Macroeconomic Data

Monthly Indicators	Last	Prev.	Quarterly Indicators	Last	Prev.
BI 7 Day Rev Repo Rate	6.25%	6.25%	Real GDP	5.11%	5.04%
FX Reserve (USD bn)	140.18	139.00	Current Acc (USD bn)	-2.16	-1.29
Trd Balance (USD bn)	2.93	3.56	Govt. Spending Yoy	19.90%	2.81%
Exports Yoy	2.85%	1.72%	FDI (USD bn)	6.03	4.82
Imports Yoy	-8.84%	4.62%	Business Confidence	104.82	104.30
Inflation Yoy	2.51%	2.84%	Cons. Confidence*	123.30	125.20

JCI Index

July 10	7,287.04
Chg.	+17.24 pts (+0.24%)
Volume (bn shares)	22.67
Value (IDR tn)	8.99
Up 219 Down 239 Unchanged 216	

Most Active Stocks

(IDR bn)			
by Value			
Stocks	Val.	Stocks	Val.
BBRI	816.2	TLKM	377.9
BBCA	632.0	TPIA	296.1
SMGR	448.6	AMMN	260.0
GOTO	398.0	BBNI	236.0
BMRI	380.0	BRPT	228.2

Foreign Transaction

(IDR bn)			
Buy			
Net Buy (Sell)			
Top Buy	NB Val.	Top Sell	NS Val.
BBCA	208.7	GOTO	179.1
TLKM	104.6	BBRI	168.1
TPIA	100.5	BBNI	138.6
BMRI	43.9	ASII	51.5
PGAS	23.2	INCO	26.5

Government Bond Yields & FX

	Last	Chg.
Tenor: 10 year	7.06%	-0.01%
USDIDR	16,240	-0.06%
KRWIDR	11.74	-0.09%

Global Indices

Index	Last	Chg.	%
Dow Jones	39,721.36	429.39	1.09%
S&P 500	5,633.91	56.93	1.02%
FTSE 100	8,193.51	53.70	0.66%
DAX	18,407.22	171.03	0.94%
Nikkei	41,831.99	251.82	0.61%
Hang Seng	17,471.67	(51.56)	-0.29%
Shanghai	2,939.36	(20.01)	-0.68%
Kospi	2,867.99	0.61	0.02%
EIDO	20.18	0.18	0.90%

Commodities

Commodity	Last	Chg.	%
Gold (\$/troy oz.)	2,371.3	7.2	0.30%
Crude Oil (\$/bbl)	82.10	0.69	0.85%
Coal (\$/ton)	133.75	(1.50)	-1.11%
Nickel LME (\$/MT)	16,891	(251.0)	-1.46%
Tin LME (\$/MT)	35,007	657.0	1.91%
CPO (MYR/Ton)	3,918	(41.0)	-1.04%

DEWA : Darma Henwa Teken Lagi Perpanjangan Bayar Utang IDR 358M

Andhesti Tungkas Pratama Kembali Beri Waktu 6 Bulan kepada PT Darma Henwa Tbk (DEWA) untuk melunasi utang sebesar IDR 358,92 miliar. Direktur DEWA, Ahmad Hilyadi menyampaikan, perseroan telah mencapai kata sepakat dengan PT Andhesti Tungkas Pratama untuk memperpanjang waktu pembayaran utang hingga 6 bulan kedepan. (Emiten News)

AMMN : Smelter Amman Mineral Mulai Produksi Penuh Januari 2025

Amman Mineral (AMMN) memperkirakan smelter tembaga miliknya akan memiliki produksi kapasitas terpasang penuh pada Januari 2025. PT Amman Mineral International Tbk. (AMMN) melalui anak usahanya PT Amman Mineral Nusa Tenggara (AMNT) memberikan kabar terbaru mengenai progres penyelesaian smelter. Presiden Direktur Amman Mineral Nusa Tenggara Rachmat Makkasau menjelaskan smelter ini diperkirakan akan beroperasi di akhir Agustus atau di awal September tahun ini. Untuk fase awal hingga Desember, smelter ini masih belum akan mencapai kapasitas produksi penuhnya yang sebesar 900.000 tpa. (Bisnis)

TINS : Timah (TINS) Sebut Rogoh IDR 38M Buat Eksplorasi di Kuartal II

Timah Tbk (TINS) melaporkan kegiatan eksplorasi di Perairan Bangka dan perairan Kundur pada triwulan II 2024 atau Kuartal II 2024 (periode April-Juni 2024) Abdullah Umar Corporate Secretary TINS dalam keterangan tertulisnya dari Rabu (10/7) menyampaikan bahwa Kegiatan Eksplorasi di triwulan II 2024 berfokus pada komoditas timah dengan biaya sebesar IDR 38.70 miliar dengan rincian untuk kegiatan operasional sebesar IDR 38.70 miliar dan biaya Investasi IDR 0. Dia memaparkan kegiatan Eksplorasi Perseroan di laut pada bulan triwulan II 2024, berupa kegiatan pemboran rinci di Perairan Bangka dan perairan Kundur dengan menggunakan 3 unit Kapal bor dan 1 unit Ponton dan 4 unit Kapal Bor dengan tol meter Bor sebanyak 7.767,80 meter. Adapun Eksplorasi di darat pada triwulan II tahun 2024 meliputi pemetaan survey geomagnet dan pemboran timah (primer dan alluvial) dan pemnoran pandu di pulan Bangka dan Belitung dengan total meter bor sebanyak 636.25 meter. (Emiten News)

Domestic & Global News

Pembangunan IKN Molor, Menteri Basuki Blak-blakan Ungkap Kendalanya

Menteri Pekerjaan Umum dan Perumahan Rakyat (PUPR) Basuki Hadimuljono mengungkapkan bahwa pekerjaan konstruksi di Ibu Kota Negara (IKN) Nusantara menghadapi sejumlah kendala akibat kondisi cuaca, yakni hujan. Basuki menyebut sempat terjadi macet total di IKN karena hujan. Kondisi tersebut menjadi kendala dalam upaya percepatan pembangunan infrastruktur ibu kota baru. Selain itu, kondisi cuaca turut memengaruhi pembangunan infrastruktur di Nusantara. Misalnya, pembangunan Bandara VVIP IKN. Basuki menyebut telah berkoordinasi dengan Menteri Perhubungan (Menhub) mengenai hal tersebut. Nantinya, landas pacu di bandara tersebut diharapkan bisa dibangun hingga 2.200 meter. Meski demikian, dia mengaku kondisi cuaca satu bulan belakangan turut menjadi tantangan. "Masalahnya di sana hanya satu yaitu hujan. Dengan kemarin dari 30 hari hanya 8 hari yang terang, selebihnya hujan, sekarang mengaspal pun pakai tenda, supaya enggak kena hujan," ujar Basuki. (Bisnis)

Lampu Kuning Menyala! Inflasi China Juni 2024 Naik Tipis 0,2%

Harga konsumen atau inflasi China tercatat naik tipis per Juni 2024, bertahan mendekati nol selama lima bulan berturut-turut. Hal ini menandakan bahwa tekanan deflasi terus menghambat pemulihan ekonomi di Negeri Tirai Bambu. Menurut laporan Biro Statistik Nasional pada Rabu (10/7/2024) Indeks Harga Konsumen China naik 0,2% pada Juni 2024 dari tahun sebelumnya, lebih rendah dibandingkan kenaikan 0,3% pada Mei 2024 dan perkiraan median ekonom yang disurvei Bloomberg sebesar 0,4%. Lebih lanjut, promosi besar-besaran selama festival belanja "618" telah menekan harga barang-barang hiburan, peralatan rumah tangga, dan mobil. Harga di tingkat pabrik masih tertahan dalam deflasi, seperti yang terjadi pada akhir 2022. IHK produsen menurun 0,8% dari tahun sebelumnya, sesuai dengan perkiraan ekonom. Indeks menurun 1,4% pada Mei 2024. Adapun, pemulihan ekonomi China pada 2024 tidak merata. Sektor manufaktur terkadang menjadi titik terang sementara konsumsi tertekan oleh kemerosotan real estat dan pasar kerja yang melemah. Kemudian, risiko deflasi juga serius dan berpotensi menyebabkan penurunan tajam karena orang-orang menunda pembelian akibat ekspektasi harga yang akan terus menurun. Hal ini berdampak pada berkurangnya konsumsi dan merugikan bisnis. (Bisnis)

	Last Price	End of Last Year Price	Target Price*	Rating	Upside Potential (%)	1 Year Change (%)	Market Cap (IDR tn)	Price / EPS (TTM)	Price / BVPS	Return on Equity (%)	Dividend Yield TTM (%)	Sales Growth Yoy (%)	EPS Growth Yoy (%)	Adj. Beta
Finance							3,742.5							
BBCA	10,100	9,400	11,025	Overweight	9.2	11.6	1,245.1	24.9x	5.5x	22.8	2.7	7.6	10.6	1.0
BBRI	4,850	5,725	6,375	Buy	31.4	(10.2)	735.1	12.1x	2.5x	21.1	6.6	17.8	1.9	1.3
BBNI	4,820	5,375	6,475	Buy	34.3	6.5	179.8	8.5x	1.2x	14.7	5.8	9.4	2.2	1.2
BMRI	6,375	6,050	7,800	Buy	22.4	23.2	595.0	10.8x	2.5x	24.1	5.6	13.2	1.1	1.2
AMAR	230	320	400	Buy	73.9	(20.7)	4.2	19.1x	1.3x	5.9	1.3	35.1	8.3	0.2
Consumer Non-Cyclicals							1,042.3							
INDF	6,000	6,450	7,400	Buy	23.3	(17.2)	52.7	7.8x	0.9x	11.4	4.5	0.8	(36.3)	0.5
ICBP	10,300	10,575	13,600	Buy	32.0	(9.1)	120.1	22.3x	2.8x	13.0	1.9	4.1	(40.4)	0.6
UNVR	2,960	3,530	3,100	Hold	4.7	(30.4)	112.9	23.3x	23.3x	95.1	4.7	(5.0)	2.7	0.4
MYOR	2,410	2,490	2,800	Buy	16.2	(7.3)	53.9	15.0x	3.3x	24.3	2.3	3.7	51.5	0.4
CPIN	5,425	5,025	5,500	Hold	1.4	0.9	89.0	32.0x	3.2x	10.3	0.6	9.3	186.7	0.7
JPFA	1,555	1,180	1,400	Underweight	(10.0)	14.8	18.2	9.8x	1.3x	13.9	N/A	18.4	N/A	1.0
AALI	5,675	7,025	8,000	Buy	41.0	(27.7)	10.9	10.3x	0.5x	4.8	4.4	0.8	2.6	0.8
TBLA	685	695	900	Buy	31.4	(13.3)	4.2	6.5x	0.5x	7.9	5.8	0.6	(10.6)	0.4
Consumer Cyclicals							401.6							
ERAA	386	426	600	Buy	55.4	(21.5)	6.2	7.2x	0.8x	11.6	4.4	12.6	7.8	0.9
MAPI	1,405	1,790	2,200	Buy	56.6	(19.7)	23.3	12.2x	2.2x	20.2	0.6	17.8	5.9	0.6
HRTA	366	348	590	Buy	61.2	(19.7)	1.7	5.0x	0.8x	17.6	4.1	89.7	47.1	0.4
Healthcare							280.7							
KLBF	1,530	1,610	1,800	Buy	17.6	(23.5)	71.7	24.7x	3.2x	13.2	2.0	6.3	12.5	0.5
SIDO	745	525	700	Underweight	(6.0)	2.1	22.4	21.5x	5.9x	30.1	4.1	16.1	30.1	0.6
MIKA	2,990	2,850	3,000	Hold	0.3	15.0	42.6	42.7x	6.8x	16.6	1.1	21.0	26.8	0.5
Infrastructure							2,149.27							
TLKM	3,160	3,950	4,800	Buy	51.9	(20.0)	313.0	12.9x	2.2x	17.4	5.6	3.7	(5.8)	1.0
JSMR	5,125	4,870	5,100	Hold	(0.5)	32.8	37.2	5.4x	1.3x	27.1	0.7	36.1	24.7	0.9
EXCL	2,270	2,000	3,800	Buy	67.4	11.8	29.8	18.5x	1.1x	6.1	2.1	11.8	156.3	0.9
TOWR	780	990	1,310	Buy	67.9	(29.4)	39.8	11.8x	2.3x	20.3	3.1	6.3	6.7	0.9
TBIG	1,935	2,090	2,390	Buy	23.5	(3.3)	43.8	27.8x	3.7x	13.3	3.1	5.4	4.3	0.5
MTEL	670	705	860	Buy	28.4	(1.5)	56.0	27.6x	1.6x	5.9	2.7	7.3	0.0	0.7
PTPP	392	428	1,700	Buy	333.7	(33.6)	2.4	4.5x	0.2x	4.7	N/A	5.7	150.0	1.6
Property & Real Estate							311.7							
CTRA	1,230	1,170	1,300	Overweight	5.7	15.5	22.8	11.9x	1.1x	9.7	1.7	8.7	18.2	0.7
PWON	394	454	500	Buy	26.9	(19.6)	19.0	10.3x	1.0x	9.9	2.3	10.5	(44.4)	0.7
Energy							1,539.8							
ITMG	25,650	25,650	26,000	Hold	1.4	0.8	29.0	4.8x	1.0x	22.4	17.2	(28.6)	(68.8)	1.0
PTBA	2,540	2,440	4,900	Buy	92.9	(8.6)	29.3	5.1x	1.3x	22.1	15.7	(5.5)	(31.8)	0.9
HRUM	1,220	1,335	1,600	Buy	31.1	(24.0)	16.5	20.4x	1.1x	5.7	N/A	(9.7)	(99.1)	1.1
ADRO	2,900	2,380	2,870	Hold	(1.0)	19.8	92.8	3.5x	0.8x	22.9	14.1	(21.5)	(17.7)	1.2
Industrial							344.7							
UNTR	23,550	22,625	25,900	Overweight	10.0	(2.3)	87.8	4.3x	1.0x	22.9	9.6	(7.1)	(14.6)	1.0
ASII	4,540	5,650	6,900	Buy	52.0	(33.0)	183.8	5.6x	0.9x	16.0	11.4	(2.1)	(14.4)	1.1
Basic Ind.							2,307.4							
SMGR	4,050	6,400	9,500	Buy	134.6	(37.0)	27.3	13.1x	0.6x	4.8	2.1	(6.3)	(15.7)	1.1
INTP	7,325	9,400	12,700	Buy	73.4	(27.5)	27.0	13.8x	1.2x	8.8	1.2	(3.8)	(35.9)	0.7
INCO	3,980	4,249	5,000	Buy	25.6	(35.9)	41.9	13.6x	1.0x	7.3	N/A	(36.7)	(96.5)	0.8
ANTM	1,345	1,705	2,050	Buy	52.4	(32.1)	32.3	19.6x	1.0x	5.9	9.5	(25.6)	(85.7)	1.3
NCKL	985	1,000	1,320	Buy	34.0	5.3	62.2	12.0x	2.5x	29.8	2.7	26.1	(33.7)	N/A
Technology							283.9							
GOTO	50	86	81	Buy	62.0	(53.7)	60.1	N/A	1.4x	(109.2)	N/A	22.4	78.1	1.6
Transportation & Logistic							38.4							
ASSA	715	790	990	Buy	38.5	(42.8)	2.6	21.4x	1.4x	6.8	2.8	3.1	32.3	1.5

* Target Price

Source: Bloomberg, NHKS Research

Date	Country	Hour Jakarta	Event	Actual	Period	Consensus	Previous
Monday	-	-	-	-	-	-	-
<i>08 – July</i>							
Tuesday	-	-	-	-	-	-	-
<i>09 – July</i>							
Wednesday	US	18.00	MBA Mortgage Applications	-0.2%	June 28	-	-2.6%
<i>10 - July</i>	JP	06.50	PPI YoY	2.9%	Jun	2.9%	2.4%
	KR	06.00	Unemployment Rate SA	2.8%	Jun	2.8%	2.8%
Thursday	US	19.30	CPI MoM	-	Jun	0.1%	0.0%
<i>11- July</i>	US	19.30	CPI YoY	-	Jun	3.1%	3.3%
	US	19.30	Initial Jobless Claims	-	Jul 6	-	238k
	GE	13.00	CPI MoM	-	Jun F	0.1%	0.1%
	GE	13.00	CPI YoY	-	Jun F	2.2%	2.2%
	JP	06.50	Core Machine Orders MoM	-	May	0.8%	-2.9%
	Friday	US	19.30	PPI Final Demand MoM	-	Jun	0.1%
<i>12 – July</i>	US	19.30	U. Of Michigan Sentiment	-	Jul P	67.0	68.2
	JP	11.30	Industrial Production MoM	-	May F	-	2.8%

Source: Bloomberg, NHKSI Research

Corporate Calendar

Date	Event	Company
Monday	RUPS	CMPP
<i>08– July</i>	Cum Dividend	CITA, CRSN, FILM, ICBP, INCI, INDF, ISSP, MHKI, RMKE, SOHO, TCPI
Tuesday	RUPS	-
<i>09 – July</i>	Cum Dividend	-
Wednesday	RUPS	BLTA
<i>10 – July</i>	Cum Dividend	-
Thursday	RUPS	KIOS, MDRN, TOPS, YELO
<i>11 – July</i>	Cum Dividend	-
Friday	RUPS	CNMA, FIRE, SSIA
<i>12 – July</i>	Cum Dividend	-

Source: Bloomberg, NHKSI Research



IHS projection for 11 July 2024 :

Reached new resistance, possible small retracement

Support : 7170-7200 / 7040-7090 / 6950-6990 / 6850-6870 / 6750-6770

Resistance : 7450 / 7360-7390 / 7260-7285

ADVISE : trailing stop

RAJA —PT Rukun Raharja Tbk.

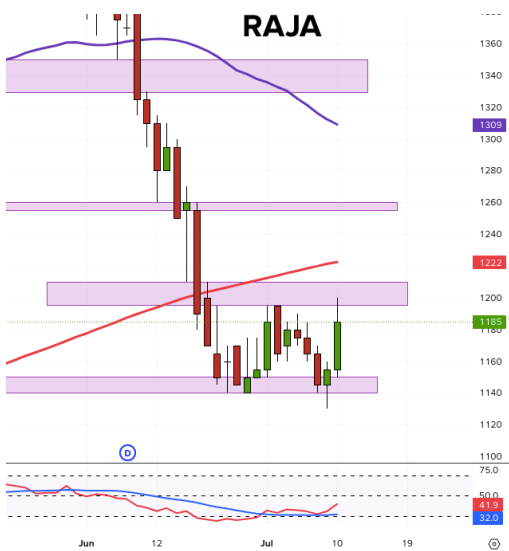

PREDICTION 11 July 2024

Overview

Double bottom

Advise

Buy on break

Entry Level: >1210

Target: 1250-1260 / 1330-1350

Stoploss: <1185

PGAS —PT Perusahaan Gas Negara Tbk



PREDICTION 11 July 2024

Overview

Fibonacci retracement 50% and at MA50

Advise

Spec buy

Entry Level: 1520-1505

Target: 1625-1650 / 1680-1700

Stoploss: 1470

CUAN —PT Petrindo Jaya Kreasi Tbk



PREDICTION 11 July 2024

Overview

Fibonacci retracement 50% and at support

Advise

Spec buy

Entry Level: 9150

Target: 9950-10175 / 10900

Stoploss: 8600

BRIS —PT Bank Syariah Indonesia Tbk



PREDICTION 11 July 2024

Overview

Retrace to support at MA50

Advise

Spec buy

Entry Level: 2470

Target: 2640-2680 / 2790-2870

Stoploss: 2410

BBRI —PT Bank Rakyat Indonesia (Persero) Tbk



PREDICTION 11 July 2024

Overview

Potential heads n shoulders

Advise

Buy on weakness

Entry Level: 4780-4650

Target: 4920-4990 / 5300-5400

Stoploss: 4550

Research Division

Head of Research

Liza Camelia Suryanata

Equity Strategy, Macroeconomics,
Technical
T +62 21 5088 ext 9134
E liza.camelia@nhsec.co.id

Analyst

Leonardo Lijuwardi

Banking, Infrastructure
T +62 21 5088 ext 9127
E leonardo.lijuwardi@nhsec.co.id

Analyst

Axell Ebenhaezer

Mining, Property
T +62 21 5088 ext 9133
E Axell.Ebenhaezer@nhsec.co.id

Analyst

Richard Jonathan Halim

Technology, Transportation
T +62 21 5088 ext 9128
E Richard.jonathan@nhsec.co.id

Research Support

Amalia Huda Nurfalah

Editor & Translator
T +62 21 5088 ext 9132
E amalia.huda@nhsec.co.id

DISCLAIMER

This report and any electronic access hereto are restricted and intended only for the clients and related entities of PT NH Korindo Sekuritas Indonesia. This report is only for information and recipient use. It is not reproduced, copied, or made available for others. Under no circumstances is it considered as a selling offer or solicitation of securities buying. Any recommendation contained herein may not be suitable for all investors. Although the information hereof is obtained from reliable sources, its accuracy and completeness cannot be guaranteed. PT NH Korindo Sekuritas Indonesia, its affiliated companies, employees, and agents are held harmless from any responsibility and liability for claims, proceedings, action, losses, expenses, damages, or costs filed against or suffered by any person as a result of acting pursuant to the contents hereof. Neither is PT NH Korindo Sekuritas Indonesia, its affiliated companies, employees, nor agents are liable for errors, omissions, misstatements, negligence, inaccuracy contained herein.

All rights reserved by PT NH Korindo Sekuritas Indonesia



PT. NH Korindo Sekuritas Indonesia

Member of Indonesia Stock Exchange

JAKARTA (HEADQUARTER)

Treasury Tower 51th Floor, District 8, SCBD Lot 28,
Jl. Jend. Sudirman No.Kav 52-53, RT.5/RW.3,
Senayan, Kebayoran Baru, South Jakarta City, Jakarta 12190
No. Telp : +62 21 5088 9102

BANDENGAN (Jakarta Utara)

Jl. Bandengan Utara Kav. 81 Blok A No. 01, Lt. 1
Kel. Penjaringan, Kec. Penjaringan
Jakarta Utara – DKI Jakarta 14440
No. Telp : +62 21 66674959

BANDUNG

Paskal Hypersquare blok A1
Jl. Pasirkaliki no 25-27 Bandung 40181
No. Telp : +62 22 860 22122

BALI

Jl. Cok Agung Tresna
Ruko Griya Alamanda no. 9 Renon
Denpasar, Bali 80226
No. Telp : +62 361 209 4230

ITC BSD (Tangerang Selatan)

BSD Serpong: ITC BSD Blok R No. 48
Jalan Pahlawan Seribu, Lekong Wetan,
Kec. Serpong, Kel. Serpong
Tangerang Selatan – Banten 15311
No. Telp : +62 21 509 20230

KAMAL MUARA (Jakarta Utara)

Rukan Exclusive Mediterania Blok F No.2,
Kel. Kamal Muara, Kec. Penjaringan,
Jakarta Utara 14470
No. Telp : +62 21 5089 7480

MAKASSAR

Jl. Gunung Latimojong No. 120A
Kec. Makassar Kel. Lariang Bangi
Makassar, Sulawesi Selatan
No. Telp : +62 411 360 4650

MEDAN

Jl. Asia No. 548 S
Medan – Sumatera Utara 20214
No. Telp : +62 61 415 6500

PEKANBARU

Sudirman City Square
Jl. Jend. Sudirman Blok A No. 7
Pekanbaru, Riau
No. Telp : +62 761 801 1330

A Member of NH Investment & Securities Global Network

Seoul | New York | Hong Kong | Singapore | Shanghai | Beijing | Hanoi |
Jakarta